PORVOON KLUBITALON

JÄSENLEHTI

NRO 45

Klubitalo täytti kesällä 2009

7 vuotta

Porvoon Klubitalo

Mielenterveyskuntoutujat ja palkattu henkilökunta muodostavat yhdessä tasavertaisen ja kuntouttavan yhteisön, Klubitalon. Toiminta perustuu vapaaehtoisuuteen, ja sen tavoitteena on kuntoutujan omanarvontunnon ja elämänhallinnan lisääntyminen.

Porvoon Klubitalo

Osoite: Linnankoskenkatu 32
06100 PORVOO

Puh: 019-524 8086
Fax: 019-524 8087
E-mail: porvoonklubitalo@elisanet.fi
WWW: http://personal.inet.fi/yhdistys/porvoonklubitalo/
www.fh-klubitalot.fi
www.iccd.org
www.ituspy.com

Kesän aukioloajat : Ma – To 8.00 – 16.00, Pe 8.00 – 14.15
Syksyllä: Ma-Pe 8:00-16:00 Ke:8:00-19:00

Klubitalon toiminta rakentuu työpainotteisen päivän ympärille. Päivän aikana voi oppia uusia taitoja, osallistua yhteisön rakentamiseen ja vahvistaa sosiaalisia suhteita. Kaikki Klubitalon ylläpitämiseen tarvittava työ pyritään tekemään omin voimin. Klubitalon tavoitteena on myös edistää jäsentensä työnsaanti- opiskelumahdollisuuksia. Jäsenellä on mahdollisuus osallistua sekä kotimaisen että kansainvälisen klubitaloverkoston toimintaan.

Jäseneksi voivat hakeutua vähintään 18-vuotiaat henkilöt, joilla on, tai on ollut joskus mielenterveysongelmia. Jäsenyys on vapaaehtoinen, aikarajoitteeton ja maksuton.

RAY TUKEE
ray
RAY STÖDER

Porvoon Klubitalon jäsenlehti nro. 45

Sisällys:

4	Pääkirjoitus
5	Kesäduunarin Terveiset
6	Klubin 7-v synttärit
7-8	Kuvia tapahtumista
9	Imatran retki
10	Juuson kesägrilli
11-13	Levyarvosteluja + runoja
14	Onnittelut
15	Shakki Matti Kajaanissa
16	Kirja-arvostelu
17	Kauhava
18	Eetun Haastattelu
19	Tulevat tapahtumat

Seuraava Porvoon Klubitalon lehti ilmestyy lokakuussa 2009

Tämän lehden tekoon ovat osallistuneet: Matti Lu. Marko R, Petri K, Veikko, Janne H, Marjukka, Tuomas S, Anna-Maija, Jarkko V-K, Juuso,

Klubitalon kesäkuulumisia.

Pääkirjoitus

Kesä on parhaimmillaan Porvoossa ja mansikat maistuvat makeilta. Kesälomat on vietetty Tuomaksen ja minun kohdaltani, vain johtajamme Marjukka on vielä pari viikkoa hyvin ansaitsemallaan lomalla. Loma meni nopeasti niin kuin se yleensä menee. Tuomas ehti vaihtaa kesälomansa aikana siviilisäätyä, joten hän on nyt ukkomies ja vastuullinen perheenisä. Onnentoivotukset siitä hänelle.

Aleksi toimi kesälomatuuraajanamme kuukauden ajan ja nyt me Tuomaksen kanssa yritämme luotsata Klubitaloa parhaan kykymme mukaan. Kahdessa st-paikassamme on kesälomatauko meneillään, muut neljä toimivat normaalisti. Koska kahdessa st-paikassamme työskennellään vanhusten kanssa, olemme saaneet tarkat ohjeet sikainfluenssan varalta.

Sikainfluenssahan tarttuu samalla tavalla kuin tavallinenkin influenssa, eli pisaratartuntana yskiessä tai kosketustartuntana käsien välityksellä. Käsihygieniasta huolehtiminen onkin erityisen tärkeää. Pelkkä saippuapesu ei riitä, vaan kädet olisikin desinfioitava pesun jälkeen vielä nestemäisellä käsihuuhteella.

Tässä muutama ytimekäs ohje:

Pysäytä mikrobien leviäminen:

- Suojaa suusi ja nenäsi kertakäyttönenäliinalla kun yskit tai aivastat.
- Jos sinulla ei ole nenäliinaa, yski tai aivasta puserosi hihan yläosaan, älä käsiisi.
- Laita käytetty nenäliina välittömästi roskiin.
- Hakeutuessasi tutkimuksiin ja hoitoon terveydenhuollon laitokseen sinulle saatetaan laittaa paperinen suu–nenäsuojus suojamaan henkilökuntaa ja muita potilailta tartunnalta, jos yskit ja aivastelet.

Puhdista kätesi heti yskimisen tai aivastamisen jälkeen!

Eiköhän näillä ohjeilla ja maalaisjärjellä pärjätä. Toivotaan ettei influenssa meitä nujerra.

Hyvää loppukesää kaikille Klubilehden lukijoille toivottaa

Anna-Maija

Kesätyöntekijäin Terveiset

Porvoon klubitalolla on taas kesä lähtenyt käyntiin. Pihalle on tuotu esille kukkia ja kesäkeiton tuoksu leijailee keittiöstä. Juhannusta on vietetty iloisissa merkeissä ja klubikin täytti vuosia; seitsemän vuotta on nyt klubitalolla viihdytty. Alkuperäisiä ohjaajia ei ole enää ainoatakaan jäljellä, joten varsinaisia klubikonkareita löytyy enää vain jäsenistöstä. On hienoa huomata, kuinka yhä vuosien jälkeen Klubitalolla viihtyy yhä suurempi joukko mielenkiintoisia ihmisiä erilaisissa askareissa, ja miksei myös kahvikupin äärellä.

Kesätyöpaikkana Klubitalo on vertaansa vailla. Olen hyvin kiitollinen mahdollisuudesta toimia ohjaajan sijaisena innostavassa ja jopa haasteellisessa ympäristössä ja yhteisössä. Päivän täyttää mukavasti kiintoisat tehtävät, höystettynä omaperäisellä huumorilla kahvitauoilla ja ruokailun ohessa. Ihmiset täydentävät toisiaan klubilla, eikä pelkästään jäsenet toisiaan, vaan myös ohjaajat saavat tilaisuuden oppia ihmisten elämänkokemuksista. Ainakin itselleni ihmisten vilpittömästi kerrotut elämäntarinat ovat hyvä keino oppia elämästä ilman omakohtaista kokemusta; olenhan kuitenkin kiertänyt auringon ympäri vasta vähän yli kaksikymmentä kertaa.

Kesä etenee ja unelmiansa kohti on itse kunkin pyrittävä. Allekirjoittanutkin lähtee elokuussa opiskelemaan eräoppaaksi pohjoiseen päin, mutta Klubitalon elämä jatkaa entisellään. Haluaisin siis kiittää kaikkia työtovereita, jäseniä, sekä yhdistystä taas kerran hienosta kesästä ja työpaikasta! Toivon todellakin, että jatkossakin vielä pääsen Klubille töihin rönsyilevien persoonien, oikuttelevien tietokoneiden sekä porisevien patojen sekaan!

Hienoa kesää kaikille!

Terveisin,

Aleksi

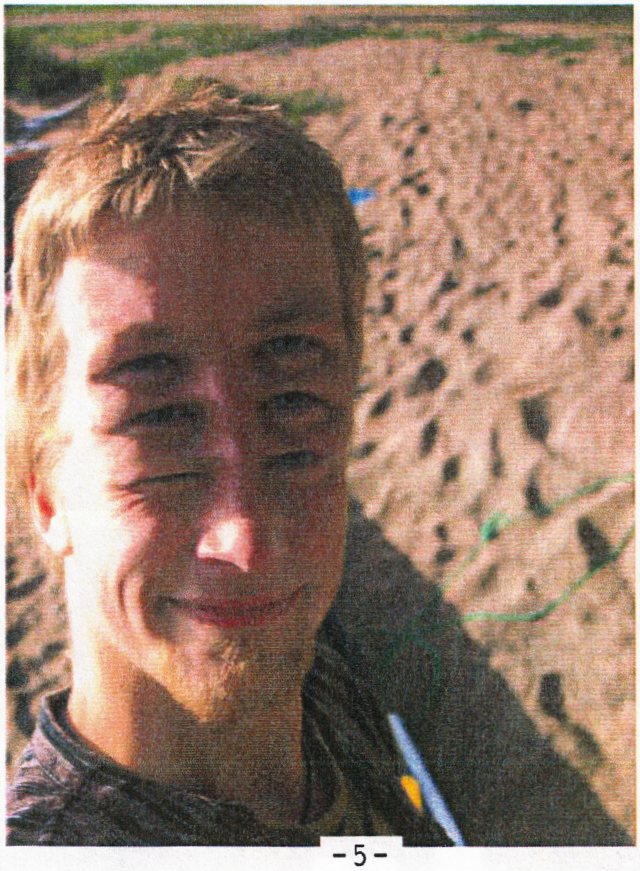

KLUBITALON 7 –VUOTISJUHLAT KOKONNIEMESSÄ:

MUTTA NYT: ON AIKA JUHLIA. ALLEKIRJOITTANUT PITÄÄ AVAUSPUHEEN, SITTEN: SKOOLATKAAMME,NÄILLE JA TULEVILLE...

ALUKSI PISTETÄÄN GRILLI HIILLOKSELLE JA PAISTETAAN SIINÄ MAKKARAA. AVAJAISPUHEEN YHTEYDESSÄ, JOKAINEN KLUBILAINEN SAI OMAN VUORON KERTOA JOTAIN, MITÄ KLUBITALO ON ANTANUT OMALLA KOHDALLAAN...LINJA TUNTUU OLEVAN SAMA VÄHÄN JOKAISELLA ELI OLLAAN KUIN YHTÄ PERHETTÄ...KAVERIT, VUOROKAUSIRYTMISTÄ PITÄMINEN JA SEMMOISIA...

SITTEN RUVETAAN TAAS PITÄMÄÄN HOVII...ISTUTAAN PITKÄÄN PÖYTÄÄN JA RUVETAAN NAUTTIMAAN, ISOSTA KAKUSTA KAHVIN KERA. ME SE AUTOLLA TROKATTIIN, A-MAIJAN TEKEMÄ, KUULEMMA, TOSI MAITTAVAA...JA TAAS VAIHDETAAN KUULUMISIA. PÖYTÄ TYHJENEE JA HOMMA PÄÄTTYY SIIHEN KUN NOUSEN PÖYDÄLLE JA MARJUKKA JA ALEKSI OTTAVAT KUVIA, "SUURI RUNOILIJA" KATSOO MERELLE PÄIN, TOTEAA JOKU...YHTEISKUVASSA ME OLLAAN SITTEN KAIKKI, SE TULEE ILMEISESTI SEURAAVAN KLUBITALON LEHDEN KANSIKUVAKSI. SITTEN ALEKSI TEKEE VOLTIN...

VIIMEISENÄ TULEE MÖLKKYKILPAILU, JOSSA ALLEKIRJOITTANUT + JANNE JA MARJUKKA JAKAVAT VOITON.

SAMALLA KIERROKSELLA YHTEENSÄ 24 PISTETTÄ, SE LÄMMITTÄÄ MIELTÄ. TÄMÄ ON MUUTENKIN JANNEN JA KIMMON TÄYSIÄ VUOSIA SYNTTÄRIPÄIVÄ...JA KYLLÄHÄN ME JANNELLE SITTEN LAULETTIINKIN JA VIELÄ MINULTA ONNITTELUT.

SITTEN NÄMÄ JUHLAT LOPPUU, MUTTA EI JUHLIA OLE JUHLITTU, LAINAUS...JA SITTEN KIITOKSET MARJUKALLE, KYYDEISTÄ, JOO, KYLLÄ NE BIISIN SANAT OVAT HIENOJA. VIIKON PÄÄSTÄ OLLAAN SITTEN PORUKALLA IMATRALLA JA TIETYSTI KÄYDÄÄN LAPPEENRANNAN KAUTTA. NÄMÄ MINUA SAA KANNUSTAA, TÄHÄN LOPPUUN VIELÄ PÄTKÄ LAULUN TEKSTIÄ:

"AUTIONA KATU ÖINEN NYT VALVOO, UNISENA LYHDE LOISTETTAAN LUO. IKKUNASSA YKSI ON, JOTA PALVOO, KIIHKEÄNÄ KOKO SIELUNI TUO...

EIKUN, HYVÄÄ KESÄÄ KAIKILLE.

KIRJ. MARKO REIMAN

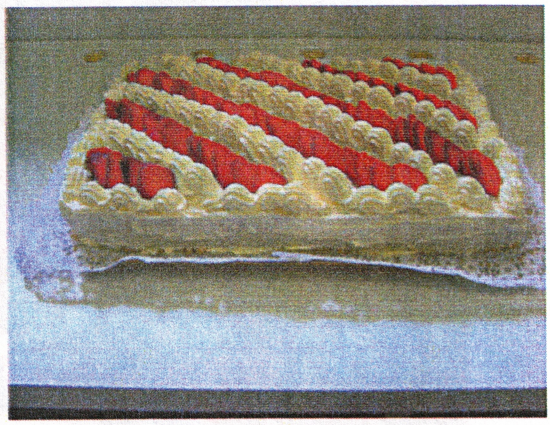

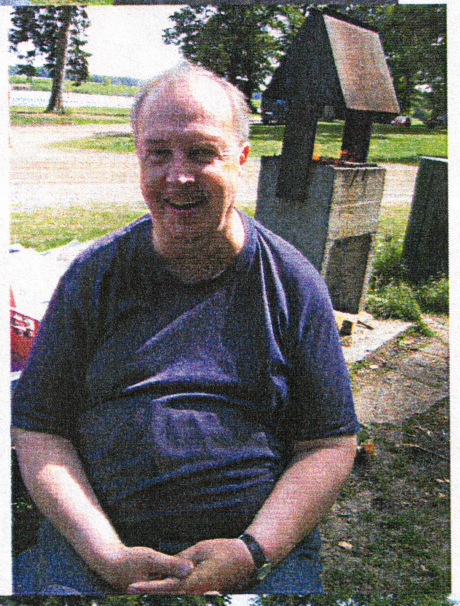

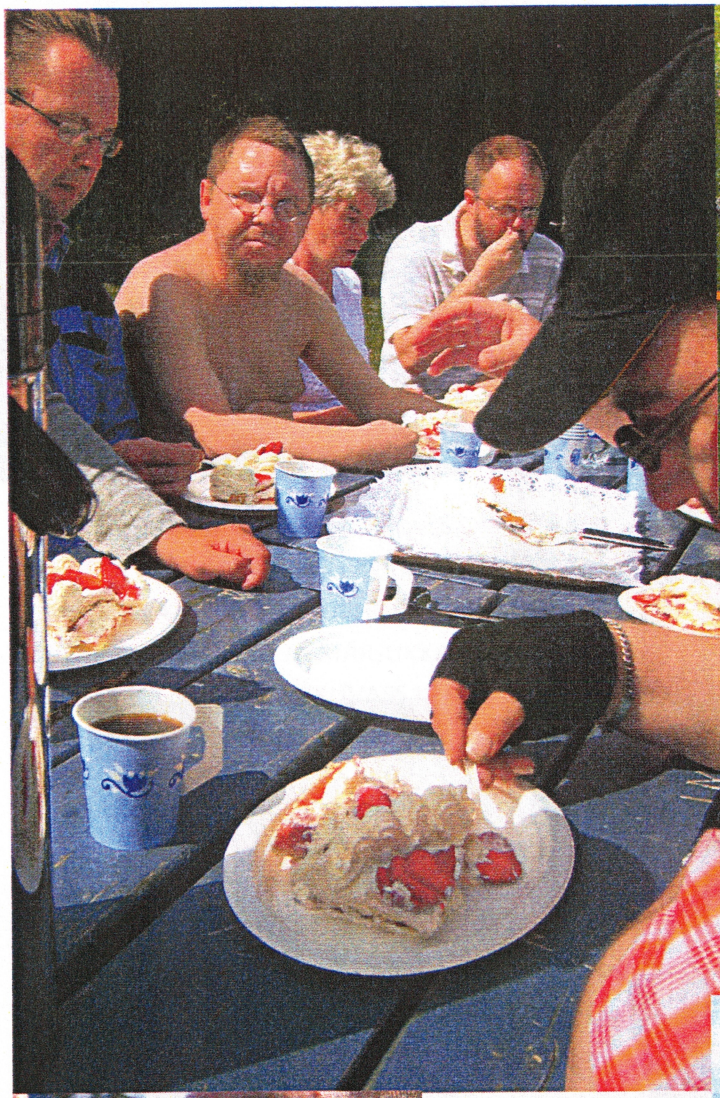

KESÄRETKI LAPPEENRANTAA JA IMATRALLE 8.7.2009

Lähdimme Porvoosta aamu 07.00 aikaan matkaan klubitalon pihalta. Lähtijöitä oli 16 kappaletta, joten bussi tuli täyteen. Saavuimme Lappeenrantaan n. 10.00, jossa nautimme torilla aamupalaksi vedyt ja atomit eli paikalliset lihikset. Kiertelimme jonkin aikaa Lappeenrannan torilla.
Jatkoimme matkaa Imatran klubitalolle, oltiin perillä n. 11.00. Tuttustuimme heidän klubitaloon, juotiin pulla kahvit, josta lähdimme Imatran rossoon syömään, paikat oli jo varattu aikaisemmin ja ruuat varattu ennakkoon. Ruoka oli maittavaa ja edullista. Kiertelimme ympäri Imatraa esim. Imatran koski ja paikallisia liikkeitä. Lähdimme kohti Porvoota, matkalla käytiin Lapplandiassa myymälässä, jossa oli paljon venäläisiä asiakaita, oltiin varmaan ainoat suomalaiset ☺.
Lähdimme sieltä Porvoota kohti, pidimme pari kahvi/tupakka taukoa. Olimme Porvoossa n. 20:00, matka oli mukava ja muutenkin rento meininki.

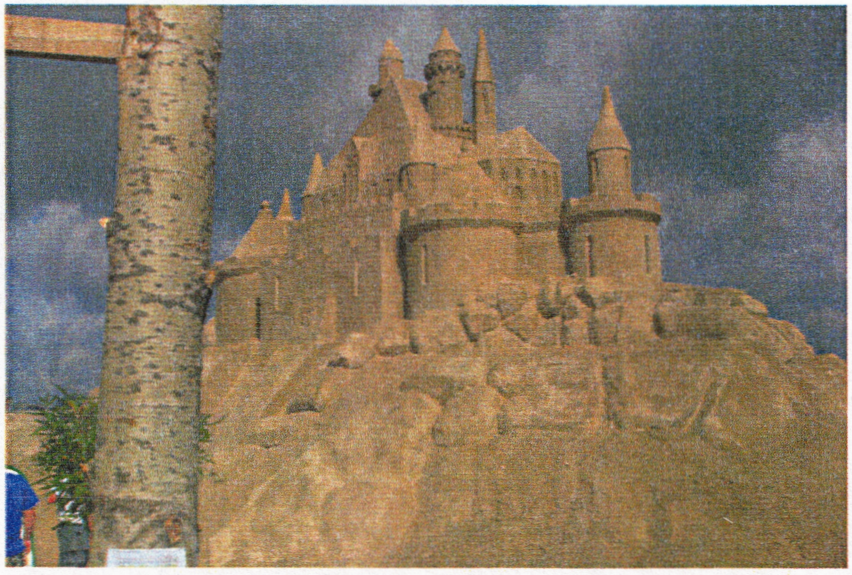

Terveisin Juuso ja Jarkko

JUUSON GRILLI HERKUT

Kesähän on oivallista aikaa grillata erilaisia ruoka aineita, esim. lihaa, maissia, sieniä ja kasviksia. Tässä on muutama mielenkiintoinen ohje.

KASVISVARTAAT:
8 pientä sipulia
4 pientä tomaattia
2 paprikaa
2-3 ananasrengasta
1 pieni kesäkurpitsa

Grillauskastike:
3 rkl öljyä
1 rkl soijakastiketta
½ tl suolaa
1 rkl sinappia
1-2 valkosipulinkynttä
1 tl paprikajauhetta
1 maustemitta mustapippuria

1.Leikkaa sipulit ja tomaatit kahtia. Paloittele paprikat ja ananakset palasiksi ja kesäkurpitsa viipaleiksi.
2.Marinoi kasviksia grillauskastikkeessa puolisen tuntia ja pujota sitten vartaisiin
3. Grillaa vartaita hyvällä lämmöllä 10-12 minuuttia koko ajan käännellen. Valele välillä grillauskastikkeella.
4. HERKUTTELE!!!

Liha vartaat

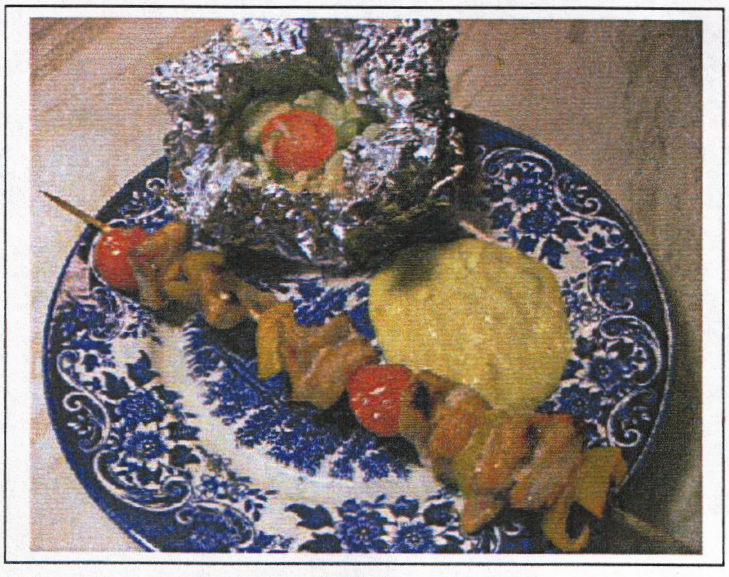

200 naudan sisäfileetä

200 g possun sisäfileetä

1 sipulia tai punasipulia

1 pieni punainen paprika

1 pieni keltainen paprika

Grillauskastike:

- 0,5 dl (chili)ketsuppia
- 0,5 dl Kikkoman soijakastiketta
- 0,5 dl öljyä
- 2 valkosipulinkynttä
- hiukan silputtua chiliä
- tai ripaus cayennepippuria
- tuoretta timjamia

Paloittele lihat kuutioiksi. Keitä sipuleita kuorineen muutama minuutti. Kuori sipulit ja leikkaa pieniksi lohkoiksi. Kuutioi paprikat. Pujottele ainekset vartaisiin. Sekoita grillauskastikkeen ainekset keskenään.

Grillaa tai pariloi vartaita 5–8 minuuttia muutaman kerran välillä kääntäen. Kypsennysaika riippuu lihapalojen koosta. Sivele grillauskastiketta kypsymisen loppuvaiheessa vartaiden pintaan. Sirottele kypsille vartaille silputtua timjamia. Nämä kaikki ohjeet löytyy internetistä. Terveisin Juuso

SÖRKÄN LUMOISSA

BETONIA, BETONISEINÄN PERÄÄN. KUPPILOITA, JOISTA HERÄÄN. SÖRKKÄ ON PORVOOSSA, SE ON TALO, SE ON TÄÄ TALO.

HARVOIN SITÄ NÄKEE " ROMEOO JA JULIAA? SITÄ KATSOA SAA.

TÄÄLLÄ HARVOIN TOISEEN RAKASTUU? NOISSA PARVEKKEISSA, TUULETTAA SÄNKYVAATTEITAAN. PARVEKKEELTA, JOISTA NÄKEE, PIHAAN.

SÖRKÄN LUMOISSA

MUISTAAKSENI OLIN EILEN KUPPILASSA, JOIN KAHVIN JA LUEN SANOMALEHDEN, KULJEN PIENTÄ PUISTIKKOTIETÄ. JOKU KAATAA KAHVIA, LEHDEN SIVUILLE...

ILLALLA SÖRKÄN TALOSSA ON VALOA, KATSON YHTÄ PIENTÄ IKKUNAA.

PIHALLA ON TOIVOMUSLÄHDE, SINNE VOI TIPUTTAA, KOLIKON...

MARKO REIMAN

VARRELTA VIRRAN

DAA DA DAA, ME LAULESKELTIIN VAAN

MENTIIN JOEN RANTAAN...

MENTIIN JA NÄHTIIN, KUOLLUT PÄÄKALLO,

VARRELTA VIRRAN...

ME JUOSTIIN UIMAAN...

NÄMÄ VEDET , MEIDÄT VIRVOITTAA SAA,

KUN SÄ RANTABIKINEISSÄ, LAITOIT VÄHÄN HUULIPUNAA,

DAA DA DAA...

ME EI KOSKAAN, PALATA TÄHÄN RANTAAN?

NIIN KAIT ME SOVITTIIN,

KUN SE PÄÄKALLO NÄHTIIN...

KUNNES VUODET TOI,

VIEREEN TOISEN PÄÄKALLON.

JA ME HEITETTIIN KUTEET, SIIHEN VIERELLE,

VARRELTA VIRRAN.

ME OLTIIN KERRAN SIELLÄ,

JA VARMASTI PALATAAN VIELÄ...

JA LAULETAAN VAAN...

DAA DA DAA, VARRELTA VIRRAN...

KIRJ. MARKO REIMAN

KADONNUTTA LEVYÄ ETSIMÄSSÄ:

CRAZY CAVAN & THE RHYTHM ROCKERS: CRAZY RHYTHM –CD(oma valinta)
TÄMÄ "ENGLANNIN HURRIGANES, JOS PIENI VERTAILU SALLITAAN(?) ELI ALAN KIELELLÄ "TEDDY BOY-ROCKIA TAI PERUS-ROCK N ROLLIA, NOIN YLEISESTI. LEVY SISÄLTÄÄ 30 "ROCKABILLY-KLASSIKKOA, TÄLTÄ USEIN SUOMESSAKIN VIERAILEVALTA POPPOOLTA...TÄMÄ ON KUNNON MENOA TÖTTERÖSTÄ VARPAISIIN...HEI, CAVANIN PORUKKAHAN TUPEERASI HIUKSIA, NIIN, OVAT ALOITTANEET JO 60-LUVUN LOPULLA WALESISSA JA OMAKSUNEET TUON "KREIVI DRACULA" – MENTALITEETIN.

OLEN TOKI NÄHNYT YHTYEEN "LIVENÄ" SE OLI JOSKUS 80-LUVULLE TAITTUESSA, MUISTAAKSENI MÄNTSÄLÄSSÄ, JOSSA TÄMÄNKIN LEVYN BIISEJÄ KUUNNELTIIN JA OLTIIN "PIKKUVANHOJA" ALAN TYYLIÄ JO HAKIEN... TUO RAGGAREIDEN MAAILMA ALKOI KIINNOSTAA JA TYTÖT TIETENKIN, NIIN KUIN KUULUUKIN.

TÄMÄ ON YKSI ROKKAREIDEN KULMAKIVI-LEVY, NIIN KUIN SANOTAAN, KAIKESSA YKSINKERTAISUUDESSAAN, LEVYTYKSET VUOSILTA 1975-1981. TUHTI PAKETTI, EI NIINKÄÄN RUNOLLISTA, MUTTA SVENGAAVAA. KAIKKI KAPPALEET ENGLANTILAISELTA "CHARLY" –LEVYMERKILTÄ. TÄSSÄ TAAS PIENI VERTAUS RAPAKON TAKAISEEN "ROLLIN ROCK" –LEVYMERKKIIN. RAY CAMPI JA MUUT, SIIS JENKEISTÄ...VASTAAVA ALAN MUSIIKIN TUOTTAJA, JOSTA SE VIHELSI SITTEN SUOMEENKIN. YHTYEELLÄ SUOSIOTA MYÖS RANSKASSA, JOSSA "BILL HALEY" VETI SALEJA TÄYTEEN, VIELÄ TUONA AIKANA JA TIETYSTI MYÖS "SHAKIN STEVENS" JA KAIKKIA 50-LUVUN LEGENDOJA MUISTETAAN... KÄYDÄÄN SIIS LISTAA LÄPI ELI JERRY LEE LEWIS, CARL PERKINS, GENE VINCENT, CHUCK BERRY, EDDIE COCHRAN, BUDDY HOLLY JA JOHNNY BURNETTE TRIO, KUN "GENE VINCENT PUKEUTUI MUSTAAN NAHKAAN, KUIN SURUPUKUUN..."

ELI JÄLLEEN YKSI "KADONNUT LEVY" ON LÖYTYNYT...JA NIIN CRAZY CAVAN & THE RHYTHM ROCKERS JATKAA URAANSA. HEIDÄN TUOREIN ALBUMI TOTTELEE NIMEÄ "C'MON LET'S F***IN ROCK" JA BÄNDI TÄSSÄ LÄHIAIKOINA SUOMESSAKIN, HÄMEENLINNASSA JA TURUSSA.

SUOSITTELEN LEVYÄ "ALAN DIGGAREILLE", HYVÄSTÄ TANSSIMUSASTA PITÄVILLE, KOKEILKAA VAIKKA "JIVEÄ" SEKÄ VANHAN ROCK'N ROLLIN KUUNTELIJOILLE JA LEVYKERÄILIJÖILLE, TÄÄ ON PERUSPAKETTI...

TOIVOTANKIN TÄSSÄ SAMALLA HYVÄÄ KEVÄTTÄ JA KESÄÄ, KAIKILLE LUKIJOILLEMME, OLLAAN IHMISIKSI..."MARILYN"... HMM, SE JÄI MIELEEN...

5/5

ARVOSTELUT: MARKO REIMAN

KIMMO ANTTILA, JOKA ON OLLUT PORVOON KLUBITALON JÄSEN JO MELKEIN 5 V. TÄYTTÄÄ 1.7.09, 50 V. SAMANA PÄIVÄNÄ KLUBITALO TÄYTTÄÄ 7 V. JANNE HOPIA, KLUBITALON JÄSEN TÄYTTÄÄ SILLOIN MYÖS 40 V. SIINÄ OLISI 3:T JUHLAT SAMAAN AIKAAN. SILLOIN ON RUOKAA KLUBITALOSSA, JA MENEMME KOKON-VÄEMEEN GRILLAAMAAN, JA SIELLÄ ON KAIKKEA MUKAVIAKIN SILLOIN. HUOM, JOS SATAA OLEMME KLUBITALOSSA SILLOIN. VAIN, KIMMOLLA ALKAA SILLOIN KUUKAUDEN KESÄLOMAKIN.

KIMMO MENEE TAAS KESÄLLÄ KALASTAMAAN VELJENSÄ KANSSA. JOS TULEE KALAA KIMMO SAA SIITÄ RUOKAA. PAISTAA KOTONAAN. HYVÄÄ KESÄÄ V. 2009 KAIKILLE PORVOON KLUBILAISILLE!

Shakki Matti Kajaanissa

Olen kauan ajatellut lähteä kesäloman aikana johonkin kotimaiseen shakkiturnaukseen pelaamaan.Eräs turnaus joka on erikoisesti kiinnostanut, on Kajaanissa järjestetty Eino Leino-turnaus.Nimensä turnaus on saanut runoilija Eino Leinon mukaan.Hänhän on syntynyt Paltamossa, jossain Kainuussa. Ja harrasti myös jonkin verran shakkia.

Sitten päätin tällä kesälomalla panna tuumasta toimeen. Otin selvää junien aikatauluista, varasin liput ja järjestin majoituksen. Junamatka Helsingistä alkoi perjantaiaamuna klo 08.00. Kajaanissa oltiin perillä noin 14.50. Matka kesti siis noin seitsemän tuntia. Matka oli minusta oikein mukava, sillä olen aina nauttinut junalla matkustamisesta.

Tultiin sitten Kajaaniin, ja sitten alkoi majoituspaikan etsiminen. Se onnistuikin yllättävän helposti. Ei tarvinnut kysyä kuin kerran, ja sen jälkeen hotelli löytyi vaivatta. Hotelli oli kyllä kallis, mutta siellä kyllä viihtyi mainiosti. Huone oli siisti, ja palvelu ystävällistä.

Lauantaiaamuna turnaus alkoi, ja jatkui sunnuntaina. Itse pelit menivät huonosti. Viidestä pelistä kolme tappiota, ja kaksi tasapeliä Koska tasapelistä saa ½ pistettä, sain kokoon yhden pisteen. Sillä tuloksella jäin turnauksessa toiseksi viimeiseksi 24 pelaajan joukossa. Pelaajista mainitsen 10-vuotiaan kiinalaistytön, joka on nimeltään Qiyu Zhou. Hän edustaa nykyään Suomea, ja hän on ikäistensä joukossa saavuttanut hopeaa maailmanmestaruus kilpailussa. Hänet kannattaa muistaa kun puhutaan tämän päivän suomalaista shakista. Eino Leino-turnauksessa hän sai kaksi ja puoli pistettä, ja sijoittui noin puoleen väliin.

Kilpailu päättyi sunnuntai-iltana. Turnauksessa voittivat etuketeen vahvimmiksi arvioidut pelaajat. Turnaus oli siitä kiva, että kaikki osallistujat saivat jonkinlaisen palkinnon. Minä sain CD-levyn.

Sen jälkeen nukuin vielä yhden yön hotellissa. Maanantaiaamuna klo 09.00 lähti juna kohti Helsinkiä. Junanvaihto Kuopiossa, ja siitä matka jatkui. Tämän junan ravintolavaunuun tuli jostain niin paljon savua että se jouduttiin sulkemaan.

Juna saapui Helsinkiin neljän maissa iltapäivällä. Rautatieasemalta kävelin Kamppiin, ja sieltä bussilla Porvooseen.

Niin oli matka tehty. Oli kiva pelata shakkia, vaikka en niin kovin hyvin pärjännytkään. Ehkäpä on myös helpompi lähteä yksin muihinkin shakkiturnauksiin muualle Suomessa.

Matti Luukas

Katinganniemen kirjanurkka

Kiba Lumberg: Repaleiset siivet. Sammakko 2006

" Ei tänne tuollane kuulu. Tervaämpärissä uitettu. " Memesa - trilogian keskimmäinen itsenäinen osa. Mustalaistyttö Memesa irrottautuu heimostaan kokeillakseen siipiään. Ennakkoluulojen keskellä se ei ole helppoa. Tutuksi tulevat niin lastenkoti kuin koulukotikin. Lisäksi Memesalla on tunteita, jotka eivät ole missään kulttuurissa soveliaita. Mutta vaikeuksien kautta voittoon. En tiedä, onko tämä kirja täysin omaelämäkerrallinen. Lukemisen arvoinen teos henkilölle, joka on kiinnostunut romanikulttuurista ja sen varjopuolista. Suosittelen myös sarjan ensimmäistä osaa Musta perhonen. Kolmososaa en ole vielä lukenut.

Jan Jalutsi: Ammattina vankikarkuri. Teos 2009

Jalutsi kirjoittaa tässä elämänkerrassaan elävästi vankilavuosistaan, joihin sisältyi useampikin karkaaminen. Realistinen kuvaus. Emme elä lintukodossa, vaan kylmässä maailmassa, jossa heikot sortuvat. Tässä oivaa lukemista neljän seinän sisällä asuville. Lisäksi suosittelen kirjaa kaikille niille, jotka uskovat Suomen olevan oikeusvaltio.

Kalle Päätalo: Koillismaa-sarjaa, 5 kirjaa, (Koillismaa, Selkosen kansaa, Myrsky Koillismaassa, Myrskyn jälkeen, Mustan lumen talvi). Gummerus, ensipainos 1960 - 1969

Fiktiivinen kuvaus Koillismaalla elävästä köyhästä Sammalsuon perheestä 1930 - luvun alusta aina keskioluen vapautumiseen saakka. Päätalo tietää, mistä kirjoittaa ja Iijoki-sarjan lukeneena huomaan, että tähän sarjaan on sijoitettu paljon omaelämänkerrallisia tapahtumia. Mielestäni Päätalo leikittelee ajatuksella: entäs jos olisin valinnut toisin ja mitä sitten olisi tapahtunut ? Oli hauska palata vuosien jälkeen vanhan tutun pariin ja Päätalo kirjoitti tämänkin sarjan omalla ainutlaatuisella tyylillään. Ainakin itselleni tämä oli hieno lukukokemus, joka kesti liian vähän aikaa vaikka sisältääkin yli 2500 sivua. Iijoki-sarjahan koostui 26 kirjasta l. oli kymmeniä tuhansia sivuja pitkä. Mutta kirjathan ovat siitä hyviä, että ne voi lukea aina uudestaan. Joku viisashan on sanonut, että jos kirjaa ei kannata lukea kahta kertaa, niin sitä ei kannata lukea kertaakaan. Tässäkin sarjassa käy ilmi asenne, joka Päätalolla oli: Kirjailija sanoi yhdessä haastattelussa, että hän sanoo Jumalalle kerran: Töitä olen yrittänyt tehdä, eikö se riitä ?

Kesäloma Kauhavalla 2009

Kesälomamatka pohjanmaalle Kauhavan lentosotakouluun toteutui taas kun starttasimme äidin Mazdan Porlammilta aamulla klo 06:30. Autossa tiesimme olevan vähän kaasutin probleemaa mutta emme kerinneet käydä korjaamolla ennen lähtöä. Autolla piti vain ajaa maximissa 90-100 km/h. Matka kesti suuntaansa seitsemän tuntia ja noin 500-600 kilometriä. Molemmilta meni bensa rahaa 50 €. Meillä oli voileipiä mukana ja mehua, mutta söimme jätskiä ja pullakahveja huoltoasemilla. Perillä olimme klo 14:00. Autojono kesti lentosotakoulun pihalla melkein tunnin mikä todella kypsytti. Parkkiin mentiin lentokentän nurmipohjalle. Melkein otti pakoputki kiinni multaan. Pääsylippu oli 30 € henkilö ja muuten lettuja ja makkaraa tori hintaan.

Paikalla oli vain kotimainen kalusto koska Pariisissa ja Hollannissa oli isommat ilmailunäyttelyt, mitkä saivat suurimmat starat, niin venäläiset, jenkit, britit ja tietysti ranskalaiset. Suomalaiset vetivät useita sooloja Hornetilla ja Hawkilla ja ensiesiintymisen suurelle yleisölle teki eurooppalainen NH-90 helikopteri. Korteri kulki tosi ketterästi joka suuntaan osittain uusien komposiitti roottorinlapojen johdosta. Kalusto oli myös maanäyttelyssä varsin läheltä katsottavissa. Ja mikä kaikkein parasta, pääsimme lennolle mukaan Finnairin AirBussilla hintaan 25€ puoli tuntia. Janne lensi ensimmäistä kertaa ja minä ensi kertaa matkustajakoneella. Lensimme 900 metrin korkeudessa noin 400 km/h ympäri aukeata laakeeta Pohjanmaata. Saimme vähän ylimääräistä tiimaa koska väistimme esiintyvää Midnight Hawk taitolentoryhmää. Monelle lento oli ensimmäinen kerta ja kättelimme ja taputimme yhdessä lennon jälkeen. Tarjosin lennon Jannelle 40 v. synttäreiden johdosta.

Juontajina olivat Nina Herala ja Lorenz Backman suoraan viime talven Huuma-ohjelmasta. Pääsin heittämään Loren kanssa vähän läppää kun hän liikkui näyttelyalueella. Nina ja lapsi voivat hyvin. Konsertissa esiintyivät Kari Tapio ja Apulanta suoraan Heinolasta. Alueelta poistuimme viimeisten joukossa kello puoli kaksi ja suuntasimme Lapuan leirintäalueelle. Nukuimme autossa halvalla.

Kun heräsimme aamulla maksoimme leirintämaksun ja lähdimme tietä nmr. 19 Alahärmän PowerParkkiin. Sinne oli alle tunnin matka Lapualta joten päätimme pistäytyä. Päikällä on tosi hurja huvipuisto laitteineen, jotka eivät häpeä linnanmäen laitteille. Vuoristorata oli pitkä puurakenteinen eikä siinä ollut jarrumiestä ollenkaan. Toinen hurja oli Cobra-laite joka pyöritti vaunua ympäri ylösalaisin. Laitemaksut olivat 5€ kipale. Toinen tai kolmas mahtava oli Mika Salo Circuit ulkorata mikroautoille. Hintaan 15€ kymmenen minuuttia. Porlammille lähdimme klo 15:00 ja mökillä nukkumassa klo 22:00.

Janne ja Veikko

EETUN HAASTATTELU:

1. KERRO HIEMAN ITSESTÄSI

OLEN KOHTA KOLMEKYMPPINEN JA OLLUT MIELENTERVEYSKUNTOUTUJANA MELKEIN KYMMENEN VUOTTA

2. OLET OLLUT JÄSENENÄ VASTA TOVIN AIKAA JA NYT OLET JO SAANUT SIIRTYMÄTYÖPAIKAN ,MITÄ TÄMÄ MERKITSEE SINULLE?

SE ON MINULLE HYVIN TÄRKEÄ JA YRITÄN HOITAA HOMMAT KUNNOLLA.

3. KERRO HIEMAN SIIRTYMÄTYÖPAIKASTASI TELLERVOKODISSA, JA MITÄ TYÖHÖSI KUULUU?

SIIVOAN YLEISET TILAT JA RAPPUKÄYTÄVÄT MAANANTAISIN JA PERJANTAISIN + SAUNA KERRAN VIIKOSSA

4. MITEN PITKÄAIKAINEN TUO ON, SIIS SIIRTYMÄTYÖ JA MINKÄLAISTA PALKKAA SIITÄ SAAT?

ALUKSI TEHTIIN KUUKAUDEN TYÖSOPIMUS JOTA JATKETTIIN SITTEN PARILLA KUUKAUDELLA. PALKKA ON VISSIIN SEN 9 EUROA TUNTI.

5. MITEN NOPEASTI SÄÄNNÖLLISEEN TYÖRYTMIIN PÄÄSEET SISÄLLE, VIEKÖ SE SINULTA AIKAA?

YHDESSÄ HUJAUKSESSA. JÄÄ AIKAA JOPA ASUKKAIDEN KANSSA KAHVITTELUUN JA TUPAKKITAUONKIN KERKEE PITÄÄN

6. MITÄ HARRASTAT?

HARRASTAN PYÖRÄILYÄ, KITARAN SOITTOA JA MUSIIKIN KUUNTELUA.

7. MITÄ HALUAT SANOA KLUBILAISILLE TUOSTA SIIRTYMÄTYÖPAIKASTA? JOTAIN KANNUSTAVAA NIILLE, JOTKA TAVOITTELEVAT, VAIKKA SINUN TAPAUKSESSASI, VASTAAVAA ASIAA?

OIKEIN MUKAVA PIKKU HOMMA, SEN HOITAA IHAN MIELELLÄÄN. JA SIELTÄ SAA MUKAANSA HYVÄN FIILIKSEN KUN KAIKKI TERVEHTIVÄT JA TOIVOTTAVAT HYVÄÄ VIIKONLOPPUA LÄHTIESSÄ.

8. HYVÄÄ KESÄÄ JA TOIVON MUKAAN AURINKOISIA PÄIVIÄ, MYÖS KLUBITALOLLA, SINNEHÄN NE JÄLJET JOHTAVAT KUITENKIN JA HYVIÄ HETKIÄ JA JATKOJA, TÄSSÄ ELÄMÄSSÄ. ELÄMÄSSÄ ON VARMASTI PALJON HAASTEITA, KANNATTAA OTTAA NE KIINNI, KUN VIELÄ OLET NUORI...

AURINKOISTA KESÄÄ KAIKILLE KLUBILAISILLE...

KYSYMYKSET: MARKO REIMAN

TULEVIA TAPAHTUMIA

Fountain House-verkostoyhdistyksen hallituksen kokous Porvoon Klubitalolla ti 8.9.2009

Iltaohjelmat alkavat ke 9.9.2009 avointen ovien suunnittelulla

AVOIMET OVET
Yhteistyökumppaneille
Porvoon Klubitalolla ke
16.9.2009 klo 14.00 - 17.00

KLUBITALON
KEHITTÄMISPÄIVÄ 22.9.09
ilmainen lounas osallistujille

Alkusammutuskoulutus palolaitoksella ke 30.9.09 klo 13.30 alkaen. Mahdollisuus saada kyyti Klubitalolta!

SYYSRETKI Iitin Kesäharjun kartanoon 7. - 9.10.2009 omavastuu 25 euroa

Viikkokokoukset jokaisena tiistaina klo 13 alkaen. Silloin päätetään Porvoon Klubitalon asioista, tervetuloa vaikuttamaan

SYNTTÄRIKAHVIT
kuukauden ensimmäisenä tiistaina, viikkokouksen yhteydessä

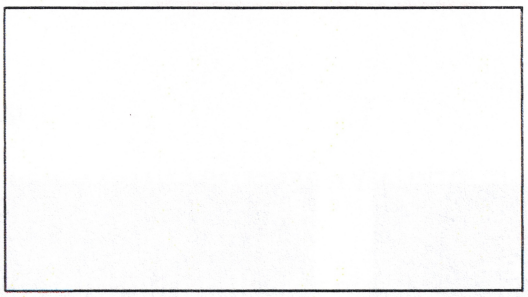

Ystävän Laulu
(Vysotski)

Mistä tunnet sä ystävän
Onko oikea sulle hän
Anna meren se selvittää
Kuka viereesi jää
Ja jos silloin kun myrsky soi
Vain sun kumppanis vaikeroi
Vene lähimpään rantaan vie
Jääköön pois mikä lie

Mistä tunnet sä ystävän
Onko oikea sulle hän
Anna tunturin selvittää
Kuka viereesi jää
Kun kaukana kaikki muu
Ja kun päättyvät pitkospuut
Kuka rinnallas ruikuttaa
Takaisin mennä saa

Mistä tunnet sä ystävän
Onko oikea sulle hän
Ajat ankeimmat selvittää
Kuka viereesi jää
Ja kun tarvitset auttajaa
Silloin ystävyys punnitaan
Menee muut menojaan
Siitä tunnet sä ystävän
Kun on vierelläs vielä hän
Turhat tuttavat luotas ois
Hävinneet pian pois

Laurin toive

Porvoon klubitalo
Linnankoskenkatu 32
06100 Porvoo
Puh. 019-5248086
Fax. 019-5248087

Borgå klubbhus
Linnankoskigatan 32
06100 Borgå
Tel. 019-5248086
Fax. 019-5248087

E-mail: porvoonklubitalo@elisanet.fi
http://personal.inet.fi/yhdistys/porvoon klubitalo